



Region Syddanmark

Nymølle Stenindustrier A/S  
Hovedgaden 539  
2640 Hedehusene  
CVR-nr. 48885411

Klima og Ressourcer  
Kontaktperson: Michael H. Andersen  
E-mail: MHA@rsyd.dk  
Direkte tlf.: 2920 1970  
KS: GG  
Dato: 24. september 2019  
Sagsnr.: 18/46243

# TILLADELSE TIL ERHVERVSMÆSSIG RÅSTOFINDVINDING

af sand, grus og sten gældende til den 24. september 2029 på matr.nr. 1at Gadsbølle By, Vissenbjerg i Assens Kommune.



## INDHOLDSFORTEGNELSE

|     |   |    |
|-----|---|----|
| 1   | Afgørelse.....  | 2  |
| 1.1 | Tilladelse til erhvervsmæssig råstofindvinding .....                      | 3  |
| 1.2 | Før tilladelsen tages i brug .....  | 4  |
| 1.3 | Ejerforhold.....  | 4  |
| 2   | Sagens baggrund .....   | 4  |
| 2.1 | Ansøgningens indhold .....  | 4  |
| 2.2 | Beskrivelse .....   | 5  |
| 3   | Vilkår.....   | 6  |
| 3.1 | Omfang .....  | 6  |
| 3.2 | Drift.....  | 7  |
| 3.3 | Adgangsforhold og afstande.....   | 9  |
| 3.4 | Forebyggelse af forurening, håndtering af affald, vandindvinding mv. .... | 11 |
| 3.5 | Efterbehandling m.m.....  | 13 |
| 4   | Generelle bestemmelser .....  | 15 |
| 5   | Sikkerhedsstillelse .....   | 16 |
| 6   | Ansøgningsprocessen .....   | 17 |
| 6.1 | Myndighedshøring.....   | 17 |
| 6.2 | Miljøvurderingsloven.....   | 19 |
| 6.3 | Partshøring .....   | 20 |
| 7   | Regionens vurdering af sagen .....  | 22 |
| 7.1 | Lovgrundlag .....   | 22 |
| 7.2 | Gennemgang af hensyn og vurderinger .....                                 | 22 |
| 8   | Klagevejledning og underretning .....                                     | 28 |
| 8.1 | Klagevejledning.....  | 28 |
| 8.2 | Underretning om afgørelsen .....  | 28 |
| 9   | Bilag .....   | 30 |
|     | Bilag 1 Oversigtskort .....   | 31 |
|     | Bilag 2 Graveplan .....   | 32 |
|     | Bilag 3 Efterbehandlingsplan .....  | 33 |
|     | Bilag 4 Assens Kommunes tilladelse efter vandforsyningsloven .....        | 34 |
|     | Bilag 5 Assens Kommunes tilladelse til etablering af vejadgang .....      | 35 |
|     | Bilag 6 Udtalelse fra Odense Bys Museer .....                             | 36 |

# 1 AFGØRELSE

Forud for meddelelse af denne tilladelse har Region Syddanmark vurderet, hvilke vilkår, der skal fastsættes, samt foretaget en hensynsafvejning i henhold til råstoflovens § 3.

Der redegøres i afsnit 7 nærmere for afvejningen af hensyn samt vurderingen af hvilke vilkår, indvindingen kræver.

Afgørelsen er truffet på baggrund af:

- råstofloven (lov om råstoffer jf. lovbekendtgørelse nr. 124 af 26. januar 2017)
- miljøvurderingsloven (lov om miljøvurdering af planer og programmer og af konkrete projekter (VVM) jf. lovbekendtgørelse nr. 1225 af 25. oktober 2018)
- Region Syddanmarks Råstofplan 2016
- habitatbekendtgørelsen (bekendtgørelse nr. 1595 af 6. december 2018 om udpegning og administration af internationale naturbeskyttelsesområder samt beskyttelse af visse arter)
- habitatdirektivet (direktiv 92/43/EØF af 21. maj 1992 om bevaring af naturtyper samt vilde dyr og planter) og
- vejledning fra Miljøstyrelsen nr. 5/1984, "Ekstern støj fra virksomheder".

Øvrigt lovstof, som der henvises til i teksten:

- affalds- og råstofafgiftsloven (lov om afgift af affald og råstoffer jf. lovbekendtgørelse nr. 412 af 21. april 2017)
- jordforureningsloven (lov om forurenede jord jf. lovbekendtgørelse nr. 282 af 27. marts 2017)
- olietankbekendtgørelsen (bekendtgørelse nr. 1611 af 10. december 2015 om indretning, etablering og drift af olietanke, rørsystemer og pipelines udstedt med hjemmel i miljøbeskyttelsesloven og jordforureningsloven) og
- forvaltningsloven (forvaltningsloven jf. lovbekendtgørelse nr. 433 af 22. april 2014)

Samtidige afgørelser fra andre myndigheder:

- Assens Kommune har d. 12. april 2019 meddelt tilladelse efter vandforsyningsloven til sænkning af grundvandsstanden og indvinding af 1000 m<sup>3</sup> vand årligt fra gravesøen til brug for støvdæmpning som beskrevet i vurderingsafsnittet. Se bilag 4 for kopi af afgørelsen.
- Assens Kommune har d. 18. januar 2019 meddelt tilladelse efter vejloven til etablering af ny adgang fra matr.nr. 1at Gadsbølle By, Vissenbjerg til Sortenkærvej. Se bilag 5 for kopi af afgørelsen.

## 1.1 Tilladelse til erhvervsmæssig råstofindvinding

Region Syddanmark meddeler hermed tilladelse til indvinding af op til 200.000 m<sup>3</sup> sand, grus og sten årligt på 7 ha af matr.nr. 1at Gadsbølle By, Vissenbjerg i Assens Kommune. Se oversigtskort herunder:



**Oversigtskort over området. Det ansøgte er markeret med en rød streg. Matrikelgrænser og matrikelnumre er vist med gult.**

Tilladelsen meddeles i medfør af råstoflovens § 7, stk. 1. Tilladelsen er betinget af vilkårene, som er stillet i medfør af råstoflovens § 10 og tilhørende forudsætninger.

Vilkårene er også bindende for ejere og indehavere af andre rettigheder over ejendommen uden hensyn til, hvornår retten er stiftet og uanset, om der er sket tinglysning.

Såfremt hele ressourcen ikke er indvundet ved tilladelsens udløb, kan der ansøges om en ny tilladelse, eller der kan ansøges om tilladelse til udvidelse eller ændring af indvindingsområdet.

Råstofforladelser kan tilbagekaldes af råstofmyndigheden i tilfælde af grov eller gentagen overtrædelse af vilkårene, jf. råstoflovens § 11.

Tilladelsen bortfalder jf. § 10, stk. 7, hvis den ikke er udnyttet inden 3 år efter meddelelsen eller ikke har været udnyttet i 3 på hinanden følgende år.

## 1.2 Før tilladelsen tages i brug

Region Syddanmark skal give accept til, at indvindingen påbegyndes herunder arbejdet med at afrømme overjord. Følgende forudsætninger skal være opfyldt:

- Klagefristen skal være udløbet. Evt. klager over tilladelsen har som udgangspunkt opsættende virkning. Derfor skal klagefristen være udløbet før regionen kan give accept til indvinding.
- Sikkerhedsstillelse. Der skal være stillet en økonomisk sikkerhed for efterbehandlingen af graveområdet, se nærmere under kapitel 5.
- Afsættelse af graveområdet jf. vilkår4.
- Dispensationer og tilladelser udenfor samordningspligten:  
Vejadgang til Sortenkærvej skal være etableret jf. kommunal tilladelse, se bilag 5.

Øvrige tilladelser og/eller dispensationer i forbindelse med råstofindvindingen, som ikke er nævnt i denne tilladelse, skal indhentes separat.

## 1.3 Ejerforhold

Ifølge tingbogen står Henrik Clausen som ejer af matr.nr. 1at Gadsbølle By, Vissenbjerg i Assens Kommune. Ejer har givet samtykke ved underskrift på ansøgningen.

# 2 SAGENS BAGGRUND

## 2.1 Ansøgningens indhold

- Nymølle Stenindustrier A/S har ansøgt om tilladelse til en årlig indvinding på 200.000 m<sup>3</sup> sand, grus og sten på 7 ha af matr.nr. 1at Gadsbølle By, Vissenbjerg ejet af Henrik Clausen.
- Der forventes indvundet til 20 meter under terræn og 5 meter under grundvandsspejlet.
- Indvindingen forventes påbegyndt den 1. maj 2019
- Driftstiderne vil være kl. 6.00 til 18.00 på hverdage og kl. 7.00 til 12.00 på lørdage.
- Råstofferne påtænkes anvendt til vejmaterialer og betontilslagsmaterialer.
- Til indvindingen anvendes følgende maskiner: 1-2 læssemaskiner, 1 sortéranlæg og 1 gravemaskine, og der forventes et årligt forbrug af 600 liter olie og 200.000 liter diesel.
- Der vil blive anvendt op til 3 m<sup>3</sup> vand i døgnet til støvbekæmpelse. Vandet indvindes fra gravesøen.
- Affald som genereres i forbindelse med aktiviteterne i råstofgraven bortskaffes ved afhentning.
- Adgangen til råstofgraven sker ad Sortenkærvej.

## 2.2 Beskrivelse

Nymølle Stenindustrier A/S har ansøgt om tilladelse til indvinding af sand, grus og sten på 7 ha på del af matr.nr. 1at Gadsbølle By, Vissenbjerg lige vest for Gadsbølle By. Der er ansøgt om indvinding af op til 200.000 m<sup>3</sup> om året. Arealet er del af et større graveområde, Gadsbølle graveområde, for sand, grus og sten i Region Syddanmarks Råstofplan 2016, og råstofforekomsten er velbeskrevet. Det ansøgte areal fremgår af oversigtskortet på bilag 1.

Der vil blive anlagt støjvolde ud mod Sortenkærvej og beboelsejendommen nord for arealet samt mod den sydlige afgrænsning af arealet. Der etableres en udkørsel fra den sydlige del af det ansøgte areal ud til Sortenkærvej.

Det ansøgte areal ligger i et kuperet område med småbakker, og terrænet varierer med op til 8 meter indenfor det ansøgte areal. Der vil blive gravet råstoffer ned til maksimalt 20 meter under terræn, og det lokale landskab vil derfor ændres markant. Ansøger forventer mellem 0-5 meter overjord over råstofforekomsten, og denne overjord vil blive anvendt til efterbehandlingen til udjævning af graveskråninger o. lign. Der er desuden ansøgt om at tilføre jord til grusgraven, som også kan indgå i efterbehandlingen. En del af råstofferne ligger under grundvandspejlet, så der er i efterbehandlingsplanen lagt op til, at der efterlades en sø på en del af arealet. Ifølge efterbehandlingsplanen pålægges muld og græs sås på den øvrige del af arealet. Arealet efterbehandles til natur.

Arealet ligger indenfor områder med særlige drikkevandsinteresser (OSD), nitratfølsomt indvindingsområde (NFI) og indsatsområde for nitrat (IO) og der er stillet vilkår om fremtidig grundvandsbeskyttelse. Arealet ligger desuden i udkanten af Aarup Vandværks indvindingsopland. Syd for arealet ligger der et beskyttet moseareal med beskyttede småsøer som beskyttes med afstandsvilkår.

Langs en del af skellet nord for det ansøgte areal findes et beskyttet dige som ikke berøres af råstofindvindingen.

## 3 VILKÅR

I dette afsnit fremgår vilkårene, der er tilknyttet tilladelsen. Vilkårene er som udgangspunkt stillet med hjemmel i råstofloven. Det fremgår, hvis de er stillet efter anden lovgivning.

### 3.1 Omfang

1. Tilladelsen er gældende 10 år frem, hvorefter tilladelsen udløber. Såfremt indvindingen ikke er færdig, kan der søges om en ny tilladelse.
2. Der må årligt indvindes 200.000 m<sup>3</sup> sand, grus og sten.
3. Projektet skal holdes indenfor det i bilag 1 indtegnede område (herefter kaldet projektområdet).
4. Grænsen for det område, der må graves i (indvindingsarealet), skal sættes af i marken efter nærmere aftale med Region Syddanmark. Pælene til afmærkning mv. må ikke fjernes, og skal sikres, så de ikke bliver beskadigede. Det kan f.eks. ske med betonringe.
5. Råstofindvindingen skal tilrettelægges og udføres i overensstemmelse med graveplanen, jf. bilag 2. Eventuelle ændringer i graveplanen skal godkendes skriftligt af Region Syddanmark.
6. Til råstofindvinding, herunder efterfølgende behandling af materialerne, må kun anvendes de i ansøgningen angivne maskiner: 2 læssemaskiner, 1 sortéranlæg og 1 gravemaskine. Afvigelser herfra kan kun ske efter skriftlig accept fra Region Syddanmark.
7. Region Syddanmark skal til enhver tid holdes underrettet om, hvem der forestår indvindingen.
8. Driftsmedarbejdere skal være bekendt med vilkårene i denne tilladelse samt den til enhver tid gældende grave- og efterbehandlingsplan.

## 3.2 Drift

9. For at beskytte naboer mod støj er der fastsat driftstider, som er i overensstemmelse med Miljøstyrelsens vejledning *Ekstern støj fra virksomheder* (vejledning nr. 5/1984).

Råstofgravens driftstider er:

- a. Råstofindvinding: Hverdage fra kl. 7.00 – 18.00 og lørdage fra kl. 7.00 – 12.00
  - b. Udlevering og læsning kan dog ske i tidsrummet: Hverdage fra kl. 6.00 – 7.00.
  - c. I helt enkeltstående tilfælde kan det være nødvendigt at fravige de generelle åbningstider. Dette må kun ske med forudgående skriftlig accept fra Region Syddanmark.
10. Efter etableringsfasen må det ækvivalente støjniveau (det vil sige støjens middelværdi over et længere tidsrum: Om dagen 8 timer, om aftenen 1 time og om natten ½ time) fra indvindingsområdet i driftssituationen ikke overstige følgende værdier målt/beregnet ved nabobebyggelse:

| Dage                                    | Tidsrum                        | Støjniveau |
|---|--------------------------------|------------|
| <b>Mandag – fredag</b><br><b>Lørdag</b> | 07.00 – 18.00<br>07.00 – 12.00 | 55 dB (A)  |
| <b>Mandag – fredag</b>                  | 06.00 – 07.00                  | 40 dB (A)  |
| <b>Andre tidspunkter</b>                |                                | Lukket     |

Det maksimale støjniveau (peak) må i alle dage i tiden fra kl. 22.00 til kl. 07.00 ikke overstige 50 dB (A) målt/beregnet ved nærmeste nabobebyggelse.

11. Hvis tilsynsmyndigheden finder det påkrævet, skal virksomheden ved målinger eller beregninger dokumentere at ovenstående støjgrænser overholdes. Udgifterne hertil afholdes af virksomheden. Nævnte målinger/ beregninger skal udføres og rapporteres i henhold til gældende støjvejledninger, og skal udføres af et laboratorium eller person, som er godkendt til dette af Miljøstyrelsen.

Viser målingerne/beregningerne, at virksomheden overskrider grænseværdierne, skal virksomheden lade foretage afhjælpende foranstaltninger.

12. Virksomhedens drift må ikke give anledning til gener i form af rystelser og vibrationer eller særlige lydmonstre inkl. impulsstøj, som efter råstofmyndighedens vurdering er væsentlige ved omgivende beboelser og øvrige typer opholdsrum. Råstofmyndigheden vil tage udgangspunkt i gældende vejledninger og retningslinjer ved vurderingen af, om der er tale om væsentlige gener.

Ved tilladelsens ikrafttrædelse gælder således følgende vejledende krav vedr. lavfrekvent støj og infralyd samt vibrationer (vægtet accelerationsniveau):



| Anvendelse   | Tidspunkt        | Lavfrekvent støj<br>(A-vægtet niveau:<br>10 – 160 Hz) | Infralyd<br>(G-vægtet lyd-<br>niveau) |
|--|------------------|---|---------------------------------------|
| Beboelsesrum, herunder i børneinstitutioner og lign.     | 18.00 – 07.00    | 20 dB   | 85 dB                                 |
|  | 07.00 – 18.00    | 25 dB   | 85 dB                                 |
| Kontorer, undervisningslokaler og andre støjfølsomme rum | Alle tidspunkter | 30 dB   | 85 dB                                 |
| Øvrige rum i virksomheder                                | Alle tidspunkter | 35 dB   | 90 dB                                 |

| Anvendelse   | Vægtet accelerationsniveau $L_{aw}$ |
|--|-------------------------------------|
| Boligområder (inkl. byzone) (hele døgnet)<br>Boliger i blandet bolig-/erhvervsområde (centerområder - byzone eller landzone) samt jf. støjvejledningen boliger i det åbne land fra 18.00 – 07.00<br>Børneinstitutioner og lignende | 75 dB                               |
| Boliger i blandet bolig-/erhvervsområde (centerområder – byzone eller landzone) samt. Jf. støjvejledningen og boliger i det åbne land (07.00 – 18.00)<br>Kontorer, undervisningslokaler og lignende                                | 80 dB                               |
| Erhvervsbebyggelse   | 85 dB                               |

13. Hvis tilsynsmyndigheden finder det nødvendigt, skal indvinder for egen regning lade udføre målinger og beregninger og dokumentere, at de vejledende grænseværdier for lavfrekvent støj og/eller vibrationer er overholdte. Målinger og beregninger skal udføres af akkrediteret laboratorium efter de gældende/gængse målemetoder og jf. de gældende støjvejledninger.
14. Virksomhedens drift må ikke give anledning til andre typer støjgener, som efter råstofmyndighedens vurdering er væsentlige ved omgivende beboelser. Såfremt der er væsentlige gener eller de vejledende støjgrænser ikke overholdes, skal der træffes foranstaltninger til at nedsætte støjgener (f.eks. ved at forsyne båndtransportørens returløb med gummibeklædning, indkapsle maskindele eller montere gummisold, afskærme støjkluder med støjskærme eller ved at placere volde mod de nærliggende beboelser), således at væsentlige gener undgås og vejledende støjgrænseværdier overholdes.
15. Etableringen af støjvolde mv. skal ske i en med Region Syddanmark nærmere aftalt periode. Naboerne skal informeres om denne etablering mindst 14 dage forinden opstart.
16. Der skal etableres støjvolde mod beboelsesejendommen på matr.nr. 4a Gadsbølle By, Vissenbjerg samt mod ejendommen på matr.nr. 2r Gadsbølle By, Vissenbjerg for at mindske støjgener fra råstofgraven jf. bilag 2 og principskitsen herunder:

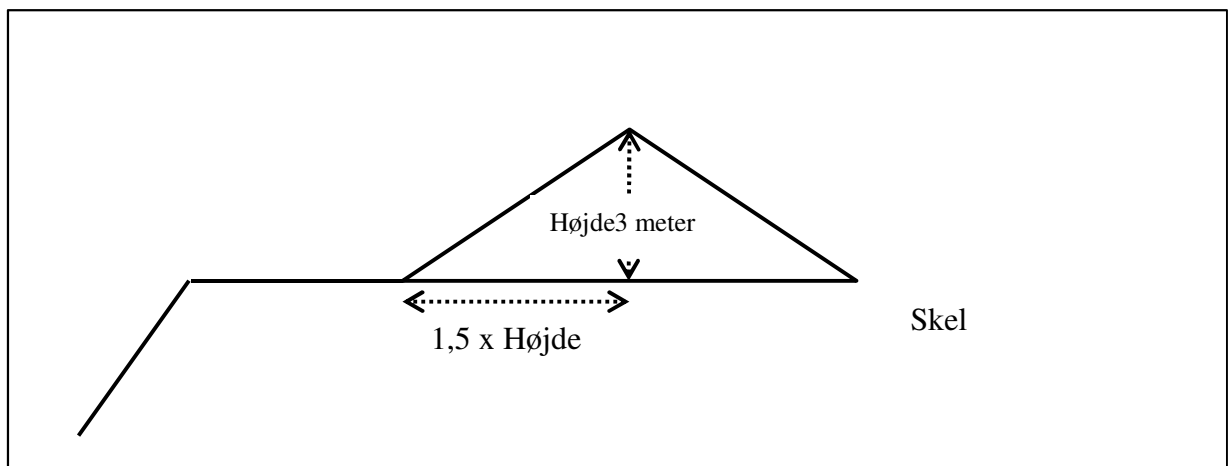

Principskitse for etablering af en støjvold med hældning 1:1,5.

17. For støjvoldene gælder:

- a. Støjvoldens hældning må ikke udgøre en risiko for nedskridning.
- b. Støjvolden(e) skal have en højde på ca. 3 meter.
- c. Støjvolden(e) skal blive liggende i hele indvindingsperioden medmindre der foreligger skriftlig accept fra Region Syddanmark.

18. Driften må ikke give anledning til væsentlige støvgener uden for virksomheden. Der skal træffes de fornødne foranstaltninger til hindring af støvdannelse fra interne transportveje, materialebunker og produktionsanlæg mv. (f.eks. i form af vanding af lagerbunker, gravefronter og vanding samt renholdelse af interne veje).

19. Råstoffer og jorddepoter skal placeres til mindst mulig gene for nærliggende beboelsesejendomme.

### 3.3 Adgangsforhold og afstande

20. Adgang til råstofgraven skal være via Sortenkærvej jf. Assens Kommunes tilladelse efter vejloven, se bilag 5. Det er ikke tilladt at anvende andre adgangsveje.

21. Adgangsvejens hældning skal være således, at der ikke ledes vand og materialer fra adgangsvejen ud på Sortenkærvej.

22. Adgangsvejen skal renholdes, for at undgå at der trækkes materialer ud på offentlig vej.

23. Adgangsvejen skal uden for åbningstiden være aflåst/afspærret med bom eller kæde. Dette skal ske for at sikre, at uvedkommende ikke har adgang til råstofgraven, da dette erfaringsmæssigt udgør en risiko for at der deponeres affald eller for dieselslyveri, hvilket udgør en forureningsrisiko.

## Vilkår efter vejloven

---

Assens Kommune har d. 14. august 2018 meddelt etablering af ny adgangsvej til grusgraven på matr.nr. 1at Gadsbølle By, Vissenbjergvej fra Sortenkærvej, se bilag 5, på følgende vilkår:

24. At adgangstilladelsen først er gældende, når råstoftilladelsen foreligger.
25. At adgangen placeres og udføres i henhold til fremsendte skitse dateret den 13. august 2018.
26. At adgangen etableres med fast belægning fra Sortenkærvej og minimum 25 meter ind.
27. At der udføres forstærkninger af Sortenkærvej med 80 kg/m<sup>2</sup> AB8T, 70/100 i tilslutning til vejen i fuld bredde samt 20 meter mod sydvest målt fra hjørneafskæringen.
28. At transportvejen til og fra grusgraven foregår til landevejen Middelfartvej.
29. At der etableres den nødvendige oversigt i tilslutningen.
30. At adgangen nedlægges umiddelbart efter at indvinding af grusgravningen stopper, og at rabatten herefter reetableres.
31. At alle tiltag i forbindelse med etablering af adgangen er Assens Kommune uvedkommende.
32. At tilladelsen bortfalder, hvis den ikke er udnyttet inden den 1. juli 2019.

## Vilkår efter råstofloven

---

### Graveafstande og begrænsninger

33. Der må ikke graves nærmere end 3 meter fra offentligt eller privatfælles vejskel. Der må efter de 3 meter ikke graves under et skråningsanlæg på max. anlæg 1:2, jf. følgende figur:

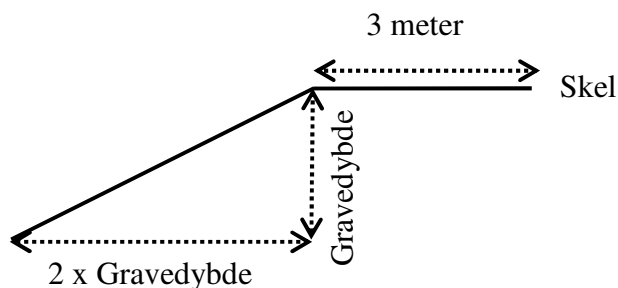

Principskitse for graveafstande og skråningsanlæg langs Sortenkærvej.

34. Der må ikke graves nærmere end 3 meter fra privat vej, naboskel og hegn med mindre andet er aftalt med lodsejer(ne) og godkendt skriftligt af Region Syddanmark. Der må efter de 3 meter ikke graves under et skråningsanlæg på 1:1,5.

35. Der må ikke graves nærmere end minimum 25 meter fra grundmurede bygninger. Der må efter de 25 meter ikke graves under et skråningsanlæg på 1:1,5.
36. Hvis der graves stejlere end vilkår 33-35 skal den for vilkåret angivne afstand til skel tillægges 1 x gravedybden, jf. figuren herunder:

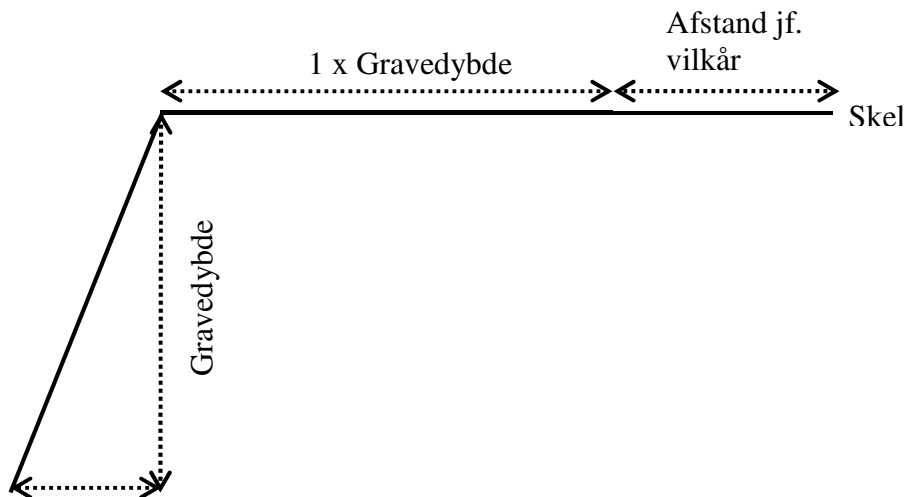

Figur, der viser princip for gravning stejlere end vilkår 33-35.

37. Tilladt gravedybde er til kote 62 under forudsætning af at skråningsanlæg overholdes.
38. Gravningen må ikke give risiko for nedskridning.

### 3.4 Forebyggelse af forurening, håndtering af affald, vandindvinding mv.

#### Vilkår efter råstofloven

---

39. Muld- og evt. overjordsdepoter skal placeres indenfor det ansøgte projektareal og således, at der ikke kan ske sammenblanding med andre materialer.
40. Den, der udnytter tilladelsen, skal drage omsorg for, at grundvandet ikke forurenes af oliespild fra maskiner og eventuelle brændstoftanke, og for at gravearbejdet ikke forårsager ødelæggelse eller beskadigelse af vandforsyningen i området.
41. Alt arbejde med miljøfremmede stoffer skal ske i henhold til gældende miljøregler.

42. Tankning af selvkørende maskiner skal foregå uden for det åbne indvindingsareal.
43. Tankning, olieskift og lign. af/på grave- og læssemaskiner og andre selvkørende maskiner skal foregå så spild undgås.
44. Sorteringsanlæg, generatorer og andre mere stationære anlæg kan tankes fra en entreprenør-tank, der medbringes ved hver tankning. Tankanlægget skal være indrettet så spild undgås, og tankning skal foregå under konstant tilsyn.
45. Olie- og kemikaliespild skal opsamles straks. Ved spild skal Assens Kommune og Region Syddanmark kontaktes.
46. Tanke skal opfylde gældende miljøregler dvs. bl.a. olietankbekendtgørelsen
47. Tanke, beholdere og tankanlæg med olieprodukter, benzin og lignende skal opbevares forsvarligt i aflåst container med spildbakke, så der ikke er risiko for forurening af jord og grundvand eller regn- og spildevandssystemer. Opsætning af olietanke skal anmeldes til Assens Kommune og Region Syddanmark.
48. Olieskift og vask med videre på selvkørende maskiner skal finde sted på et godkendt, befæstet areal udenfor det åbne indvindingsareal.
49. Service og reparation af mobile maskiner skal foregå udenfor indvindingsarealet.
50. Køretøjer, samt andre maskiner og anlæg skal holdes i god stand, så der ikke forekommer oliedryp.
51. Bortskaffelse af affald skal ske i henhold til gældende affaldsregulativ for Assens kommune.
52. Der må ikke deponeres affald eller andet, der kan forurene grundvand, jord og undergrund i råstofgraven. Der skal træffes effektive foranstaltninger mod forurening.
53. Der må ikke foretages afbrænding i råstofgraven af hensyn til miljøet (se i øvrigt vilkåret om affaldshåndtering).
54. Der må ikke tilføres fremmede råstoffer til sammenblanding med gravens råstoffer uden forudgående skriftlig accept fra Region Syddanmark.

## Vilkår efter vandforsyningsloven

---

I forbindelse med vandindvindingstilladelsen meddelt af Assens Kommune, stilles følgende vilkår efter vandforsyningsloven:

55. Tilladelsen omfatter den sænkning af grundvandsstanden, der kommer som følge af en råstofindvinding på 50.000 m<sup>3</sup> under grundvandsspejl samt indvinding af 1000 m<sup>3</sup> vand pr. år fra grundvandssøen til oversprinkling af anlæg og grusveje i grusgraven.

Indvindingstilladelsen bortfalder:

- hvis den ikke er taget i brug inden 3 år fra tilladelsesdatoen
- eller ikke har været i brug i tre år i træk
- eller råstofindvindingen indstilles permanent.

56. Etablering af grundvandssøer skal ske langsomt i takt med indvinding af råstof og gerne med længere pauser.

57. Der må ikke bortledes vand fra graveområdet via dræn eller grøfter.

58. Den oppumpede vandmængde skal måles med vandmåler eller driftstimetæller for pumpen. Oppumpning for kalenderåret indberettes elektronisk til Assens kommune senest 1. februar det efterfølgende år.

## 3.5 Efterbehandling m.m.

Kommunens høringssvar har indgået i vurderingen af vilkår til efterbehandlingsplanen.

### Vilkår efter råstofloven

---

59. Efter endt gravning skal der efterbehandles til natur med sø og græsbelagte arealer i overensstemmelse med den godkendte efterbehandlingsplan, jf. bilag 3. Alle ændringer i efterbehandlingsplanen skal godkendes skriftligt af Region Syddanmark.

60. Ved etableringen af gravesøer anvendes følgende principskitse (principskitse for efterbehandlingen af en gravesø):

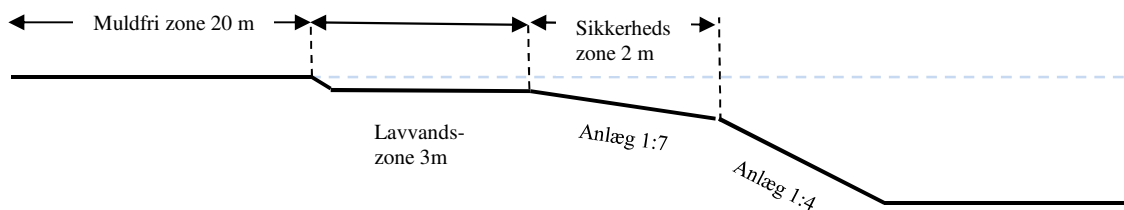

- a. Søen skal anlægges med jævnt skrånende bund og bredder. Hældningen må ikke være stejlere end 1:7 indtil 5 meter fra bredden.
  - b. Langs søbredden i vandet skal der af sikkerhedsmæssige årsager etableres en 3,0 m bred og ikke over 1,0 meter dyb lavvandszone. Den må ikke udføres af, eller beklædes med hverken overjord eller muld.
  - c. Søbreddens længde skal gøres så lang som mulig, så den bugter sig med mange næs og vige.
  - d. Der udlægges en mindst 20 meter bred dyrkningsfri bræmme omkring den efterbehandlede gravesø for at sikre vand- og naturkvaliteten i søen. Bræmmen regnes fra søens højeste vandstand. Bræmmen må fremover ikke jordbehandles, dyrkes, gødes eller sprøjtes, men skal henligge som et naturareal.
61. Forinden større efterbehandlingsarbejder påbegyndes, skal Region Syddanmark underrettes herom, således at evt. tvivsspørgsmål omkring efterbehandlingsudførelse kan afklares.
  62. Projektarealet skal umiddelbart efter gravearbejdets afslutning ryddes for alle i tilknytning til råstofvindningen opførte bygninger eller andet oplag, da det kan virke skæmmende.
  63. Såfremt tilladelsen inddrages i medfør af råstoflovens § 11, stk. 1 indtræder efterbehandlingsforpligtigelsen omgående.
  64. Efterbehandlingen skal være afsluttet inden tilladelsen udløber.
  65. I tilfælde af gravning på tilgrænsende ejendomme kan Region Syddanmark på et hvilket som helst tidspunkt under som efter gravningens afslutning forlange gennemgravning og efterbehandling af skelområdet.
  66. Der må ikke gødskes eller anvendes pesticider på projektarealet.
  67. Det efterbehandlede projektareal skal efterlades med udjævnet terræn, om muligt småbakked, som skal flugte med de arealer som grænser op til projektarealet. Sådan at landskabskarakteren bedst muligt bevares.
  68. Der skal stilles en økonomisk sikkerhed for gennemførelsen af efterbehandlingen; se nærmere i afsnit 5. Region Syddanmark kan kræve sikkerhedsstillelsen forhøjet, hvis det findes nødvendigt på

grund af ændringer i efterbehandlingsplanen og/eller andre forhold. Sikkerheden skal gælde til efterbehandlingen er udført og godkendt af Region Syddanmark.

## 4 GENERELLE BESTEMMELSER

Følgende gælder i øvrigt efter loven og efter andre love og bestemmelser:

### Tilsyn

---

Region Syddanmark er tilsynsmyndighed og fører tilsyn med at vilkår meddelt i medfør af råstofloven overholdes jf. lovens § 31, stk. 1. Tilsynsmyndigheden kan meddele påbud om, at et ulovligt forhold skal lovliggøres inden for en nærmere fastsat frist, jf. råstoflovens § 31, stk. 3. Tilsynsmyndigheden kan, såfremt et påbud ikke efterkommes indenfor den fastsatte frist, lade de påbudte foranstaltninger udføre for den ansvarliges regning.

### Tinglysning af efterbehandlingsvilkår

---

Når afgørelsen er endelig, tinglyser Region Syddanmark vilkårene for efterbehandling på ejendommen.

Vilkårene er bindende for ejere og indehavere af andre rettigheder over ejendommen uden hensyn til, hvornår retten er stiftet, og uanset om der sker tinglysning. Vilkårene om efterbehandling skal efter reglerne tinglyses på ejendommene, når klagefristen er udløbet. Tinglysningen sker i medfør af råstoflovens § 10, stk. 6 med Region Syddanmark som påtaleberettiget.

Indvinder skal efter loven betale tinglysningsgebyret. Når tinglysningen er sket, sender regionen en regning for udlagt tinglysningsgebyr.

Når efterbehandlingen af indvindingsområdet er godkendt af Region Syddanmark, vil de tinglyste vilkår med undtagelse af vilkår 65 og 66 blive aflyst og sikkerhedsstillelsen blive frigivet.

### Arkæologi

---

Findes der under indvindingen grave, gravpladser, bopladser, ruiner eller andre jordfaste fortidsminder, skal fundet straks anmeldes til Odense Bys Museer. Danefæ og danekræ tilhører staten. Danefæ skal afleveres til Odense Bys Museer og danekræ til et af statens naturhistoriske museer. Indvindingen skal standses i det omfang den berører fortidsmindet.

### Råstofafgift

---

Der skal betales råstofafgift ved indvinding af naturbundne råstoffer, jf. affalds- og råstofafgiftsloven.



## Underretning ved konkurs, overdragelse af rettigheder mv.

---

I tilfælde af indvindingsvirksomhedens konkurs, betalingsstandsning m.v., er såvel ejendommens ejer, som den, der driver indvindingsvirksomheden forpligtet til straks at underrette Region Syddanmark.

Ønsker man at overdrage indvindingstilladelsen til en anden, skal dette i god tid forinden anmeldes til Region Syddanmark, vedlagt en af den nye indvinder underskrevet erklæring, der fastslår, at man er bekendt med alle tilladelser, vilkår, aftaler mv. og er indforstået med, at man overtager alle forpligtigelser.

Der skal stilles sikkerhed fra den nye indvinder, og Region Syddanmark kan kræve en ny grave-/efterbehandlingsplan udarbejdet og indsendt til godkendelse.

## Indberetning af indvunden mængde

---

Der skal hvert år gives oplysninger til Region Syddanmark om arten og mængden af de råstoffer, der indvindes i råstofgraven, samt om anvendelsen heraf. Indberetningen skal ske via den digitale løsning, som regionen udsender årlig information om til alle indvindere. Region Syddanmark videresender indberetningen til Danmarks Statistik.

## Indberetning til GEUS

---

Resultater af evt. udførte råstofboringer, prøveboringer i jorden samt geofysiske undersøgelser mv. skal indberettes til GEUS inden tre måneder efter udførelsen. Indberetningen skal ske på særlige skemaer, jf. råstoflovens § 28, stk. 1.

## Tilførsel af jord

---

Tilførsel af såvel forurenede som u-forurenede jord til råstofgrave og tidligere råstofgrave er forbudt jf. jordforureningslovens § 52. Der kan søges dispensation. Det kan oplyses, at der er indsendt ansøgning om dispensation, som er under sagsbehandling.

## Forsyningsledninger

---

Før gravning påbegyndes, har indvinder pligt til at indhente oplysninger om ledningsføringer på arealet i Ledningsejerregisteret (LER).

# 5 SIKKERHEDSSTILLELSE

Nymølle Stenindustrier A/S skal stille en sikkerhed til sikring af efterbehandlingsarbejderne på matr. nr. 1at Gadsbølle By, Vissenbjerg i Assens Kommune på kr. 875.000 indeks 108,84 for 1. kvartal 2019.

Beløbets størrelse er fastlagt ud fra et estimat på en efterbehandlingspris på natur inkl. søer på 125.000 kr. pr (åbent) hektar, og at der ikke er fordyrende omstændigheder i forbindelse med efterbehandlingen.

Der skal fremsendes en sikkerhedsstillelse til Region Syddanmark, inden tilladelsen kan tages i brug.

Sikkerhedsstillelsens størrelse afhænger af, at det aktuelle gravefelt ikke overstiger 7 ha og kan reguleres, når Region Syddanmark skønner dette nødvendigt af hensyn til ændringer i prisniveau, graveplan, efterbehandling eller lignende.

Sikkerhedsstillelsen skal årligt indekseres pr. 1. april efter Danmarks Statistiks reguleringsindeks for jordarbejder. Sikkerhedsstillelsen reguleres efter foregående års indeks for 4. kvartal.

Sikkerhedsstillelsen skal være gældende indtil efterbehandlingsarbejdet er afsluttet og godkendt af Region Syddanmark, idet sikkerhedsstillelsen først da vil kunne frigives.

Der ønskes sikkerhedsstillelse i form af anfordringsgaranti uden udløbsdato fra råstofvindere pengeinstitut.

## 6 ANSØGNINGSPROCESSEN

Afsnit 6.1 beskriver forløbet omkring myndighedshøringen og de indkomne høringsvar samt regionens bemærkninger til disse. Under afsnit 6.3 beskrives forløbet omkring partshøringen, de indkomne høringsvar og regionens bemærkninger til disse.

### 6.1 Myndighedshøring

Ansøgningsmaterialet har i perioden 19. november til 17. december 2018 været sendt i myndighedshøring jf. råstoflovens § 8 med henblik på samordning med andre myndigheder for at klarlægge, om en råstoftilladelse på arealet kræver øvrige tilladelser, dispensationer og lignende. Materialet har været sendt til følgende myndigheder:

- Assens Kommune
- Odense Bys Museer
- Energinet

Der indkom følgende høringsvar:

| Hvem           | Bemærkninger   | Region Syddanmarks bemærkninger   |
|----------------|--|---|
| Assens Kommune | <b>Forhold vedr. veje og trafik</b><br>Assens Kommune vurderer, at den foreslåede adgang via Sortenkærvej er den bedst mulige til graveområdet, selvom Sortenkærvej har en | Assens Kommune har i tilladelsen til etablering af vejadgangen stillet vilkår om forstærkninger af Sortenkærvej omkring tilslutningen af adgangsvejen, samt vilkår om |

|  |   |   |
|--|---|---|
|  | <p>begrænset vejbredde, som kan blive en udfordring flere steder, når 2 lastbiler skal passere hinanden, og vil udsætte rabatten langs vejen for at blive kørt op.<br/>Der skal løbende drages de nødvendige tiltag for at sikre oversigten i den nye tilslutning. Kommunen vil løbende følge vejens beskaffenhed i dialog med graveaktøren.</p> <p>Kommunen vurderer, at den bedste rute for adgang til og fra graveområdet er direkte til Middelfartvej, som er en overordnet hovedlandevej, som kan klare den tunge trafik.</p> <p><b>Forhold vedr. natur og landskab</b><br/>Det er Assens Kommunes vurdering, at de beskyttede naturtyper syd og vest for indvindingsområdet ikke hydraulisk bør påvirkes med mere end op til 10 cm ved råstofindvindingen, og anbefaler at stille krav om yderligere bufferzoneareal op mod de beskyttede naturområder, hvis dette vil kunne sikre en mindre hydrologisk påvirkning af mosen og søerne.</p> <p>Assens Kommune vil foretrække, at der ikke graves i området. En markant bakketop vil blive gravet væk, og der indvindes dybt og graves på tværs af højdekurver. Det bør samtidig sikres, at arealet udlægges til natur efter endt råstofindvinding, og at efterbehandlingen af landskabet indpasses bedst mulig i forhold til det omkringliggende kuperede landskab. Assens Kommune anbefaler derfor, at der ved en efterbehandling sker en terrænbearbejdning, så der bliver en glidende overgang til eksisterende terræn, og at dette indtænkes i måden, der graves på. Desuden at der ved etablering af beplantning tages udgangspunkt i bevoksningsstrukturer i landskabet omkring, så der sker størst mulig tilpasning.</p> <p><b>Forhold vedr. grundvand</b><br/>Assens Kommune ser gerne, at der udarbejdes en risikovurdering for forurening af det primære grundvandsmagasin, da lertykkelsen i området er begrænset, og da indvindingsområdet ligger inden for NFI, OSD og indvindingsopland til Aarup Vandværk.</p> | <p>oversigt i tilslutningen.<br/>Der er desuden stillet vilkår om, at transportvejen til og fra grusgraven skal foregå til Middelfartvej.</p> <p>Assens Kommune har i deres tilladelse til indvinding af råstoffer under grundvandspejlet samt til indvinding af 1000 m<sup>3</sup> vand om året til støvbekæmpelse vurderet, at da afgravningen ikke udføres momentant, men over en årrække, vil de naturbeskyttede søer og moser blive påvirket i meget begrænset omfang. Kommunen har derfor ikke fastsat vilkår om yderligere bufferzoneareal mod de beskyttede naturtyper, men har stillet vilkår om langsom etablering af gravesøer, og om at der ikke må bortledes vand fra graveområdet.</p> <p>Efterbehandlingsplanen lægger op til efterbehandling til natur med sø og pålægning af muld og græs på de omkringliggende arealer. Det er angivet, at skrænthældninger vil variere mellem 1:2 til 1:6. Projektarealet er i dag en del af en dyrket mark, hvorfor en efterbehandling med græsbeplantning ikke strider mod de omkringliggende bevoksningsstrukturer.<br/>Region Syddanmark vurderer, at efterbehandlingsplanen imødekommer tilstrækkelig tilpasning til landskabet.</p> <p>Regionen har stillet vilkår til forebyggelse af forurening af grundvandet. De stillede vilkår om forureningsforebyggelse vurderes at være tilstrækkelige.</p> |
|--|---|---|

|                   |  |  |
|-------------------|--|--|
| Odense bys Museer | Odense Bys Museer bemærker, at der nær råstofarealet er registreret flere lokaliteter med fund af fortidsminder, og at arealet ligger i den umiddelbare udkant af Gadsbølle, som er en landsby anlagt i middelalderen. Det kan derfor ikke udelukkes, at lokalplanområdet rummer jordfaste fortidsminder, og opfordrer bygherre til at kontakte museet på et tidligt tidspunkt i projekteringen. | Jordfaste fortidsminder er omfattet af museumslovens § 27. Derfor skal man, hvis man ved anlægsarbejde støder på et fortidsminde, straks indstille arbejdet i det omfang, det berører fortidsmindet, og tilkalde Odense Bys Museer. Museet bemærker, at en frivillig forundersøgelse af området, inden jordarbejdet går i gang, kan afklare om råstofarealet rummer fortidsminder, og at de på opfordring af bygherren kan fremsende et budget og en tidsplan over udgifter og tidsforbrug forbundet med forundersøgelsen. |
| Energinet         | Da det ansøgte areal ligger udenfor servitutarealet for Energinets 400 kV luftledningssystem Landerupgård-Fraugde og udenfor respektafstanden på 15 m til nærmeste tråd/fase, har Energinet ingen bemærkninger til den ansøgte råstofindvinding såfremt projektet udføres som beskrevet i vedhæftet ansøgningsmateriale.   |  |

## 6.2 Miljøvurderingsloven

### Screeningsafgørelsen

Projektet er opført på miljøvurderingslovens bilag 2, hvilket betyder at Region Syddanmark har foretaget en screening af projektet efter kapitel 8 i miljøvurderingsloven.

Region Syddanmark har på baggrund af den gennemførte screening vurderet, at projektet ikke antages at kunne få væsentlig indvirkning på miljøet, jf. lovens § 16. Der er derfor ikke krav om en miljøvurdering, og der skal derfor ikke udarbejdes en miljøkonsekvensrapport i forbindelse med ansøgningen om tilladelse til erhvervsmæssig indvinding af råstoffer på det ansøgte areal.

Screeningsafgørelsen har været i høring ved berørte parter. Høringen forløb over to omgange, da Aarup Vandværk ved en fejl ikke modtog høringen i første omgang. Derfor blev Aarup Vandværk hørt særskilt i en anden runde. Første høring foregik i perioden 24. januar 2019 til 7. februar 2019, mens anden runde foregik i perioden fra den 13. februar 2019 til den 27. februar 2019. Der er indkommet høringssvar, som er indarbejdet i screeningsafgørelsen.

Afgørelsen om, at der ikke er pligt til at udarbejde en miljøkonsekvensrapport (tidl. VVM-redegørelse), er meddelt den 1. marts 2019 i henhold til miljøvurderingslovens § 21. Klagefristen udløb den 29. marts 2019.

Råstofindvindingstilladelsen med de stillede vilkår sikrer, at der ikke er nogen væsentlig miljøpåvirkning forbundet med indvindingen.

## 6.3 Partshøring

Region Syddanmark har foretaget en partshøring i medfør af forvaltningslovens § 19, stk. 1. I forbindelse med partshøringen har Region Syddanmarks udkast til tilladelse samtidigt været i høring hos Assens Kommune om fastsættelse af vilkår om efterbehandling i medfør af råstoflovens § 10a.

Der er følgende myndigheder og parter i denne sag:

| Navn   | Adresse (matrikelnr. og ejerlav for omboende)                               |
|--|---|
| Henrik Clausen (lodsejer)  | Matr.nr. 1at Gadsbølle By, Vissenbjerg – Adr.: Sortenkærvej 37, 5492 Assens |
| Nymølle Stenindustrier A/S (ansøger)                                 | Hovedgaden 539, 2640 Hedehusene   |
| Bent Christian Møller Christensen og Sofus Jørgen Møller Christensen | Matr.nr. 4a Gadsbølle By, Vissenbjerg                                       |
| Erik Ole Munk  | Matr.nr. 2u Gadsbølle By, Vissenbjerg                                       |
| Henning Oluf Olsen A/S   | Matr.nr. 2q Gadsbølle By, Vissenbjerg                                       |
| Assens Kommune   | Rådhus Allé 5, 5610 Assens  |
| Odense Bys Museer  | Overgade 48, 5000 Odense C  |
| Aarup Vandværk   | Gamle Aarup 1, 5560 Aarup   |

Høringen er sendt til myndigheder og parter. Høringen forløb i perioden 18. juni 2019 til 6. august 2019 og der indkom følgende høringsvar:

| Ejendommens adresse                               | Bemærkninger   | Region Syddanmarks bemærkninger   |
|---|--|---|
| Uddrag af Nymølle Stenindustrier A/S' høringsvar. | <p><b>Vilkår 10.</b></p> <p>Der er i udkastet fastsat vilkår om, at der efter etableringsfasen maksimalt må støjjes 45 dB(A) ved nabobebyggelser. Som vi opfatter det, er vilkåret fastsat på grundlag af udtalelse fra Assens Kommune (høring til afgørelse om VVM-Screening for arealerne dateret 6. februar 2019). Her beskrives, at boligerne til Gadsbølle by skal betragtes som et støjfølsomt boligområde, hvorfor der skal fastsættes støjkraav svarende til områdetype 5.</p> <p>Efter vores opfattelse skal Gadsbølle by karakteriseres som områdetype 3 (Blandet bolig og erhverv). Området består af en række landbrugsejendomme og boliger. Jf. Assens Kommunes kommuneplan er arealet også beskrevet som blandet bolig og erhverv.</p> <p>I udkastet fremgår, at de fastsatte vilkår til støj kan overholdes. Vi skal hertil bemærke, at hvis der kun må støjjes 45 dB (A) ved nabobebyggelser, er det ikke muligt at indvinde råstoffer på arealet. Det er derfor næppe</p> | <p>Støjvilkår for dette projekt er rettet til, sådan at områderne omkring projektarealet er vurderet til at ligge i områdetype 3. Dette sker fordi der efter nærmere analyse af området øst for projektarealet, ses at det indeholder blandet bolig og erhverv, såsom landbrugsejendomme og enkelte huse. Det har ikke karakter af boligområde med åben og lav bebyggelse. Det er praksis at vurdere områder som disse til områdetype 3 og ikke områdetype 5.</p> |

|  |  |  |
|--|--|--|
|  | <p>proportionalt at fastsætte vilkåret.</p> <p><b>Vilkår 16.</b><br/>Der er fastsat vilkår om at støjvolde mod ejendommene matr. 4a og 2r ikke må placeres nærmere en 3 meter fra naboskel. Jeg kan ikke se, at vilkåret i udkast til afgørelsen er begrundet, men tror, at det tiltænkes som sikring af skel, og for at begrænse gener ved at naboer ikke kikker direkte ind i en støjvold.</p> <p>Vi ønsker at støjvolde placeres helt op til skel, for at sikre en optimal udnyttelse af råstofferne. På matr. 4a ligger der op mod grænsen til det ansøgt areal driftsbygning og landbrugsareal. Der er fra ejendommens beboelse ikke indkik på det ansøgte areal. Mht. matr. 2r, så er der mellem det ansøgte areal og matr. 2r en mose/sø hvor også skellet går delvist igennem. Det giver ingen forskel i indkik, om støjvolden ligger ved skel eller tre meter inde på det ansøgte areal.</p> <p><b>Vilkår 32</b><br/>Assens Kommune har forlænget tilladelsen til 1. oktober 2019.</p> <p><b>Vilkår 60.</b><br/>I udkastet fremgår, at skråningshældningen under vand skal være 1:4. Vi ønsker, at skråningshældningen fastsættes til 1:2 for at sikre, at der sker en optimal ressourceudnyttelse.</p> | <p>Det kan godt accepteres at støjvolde placeres umiddelbart op til skel. Derfor tilrettes dette i tilladelsen.</p> <p>Det er noteret.</p> <p>Skråningsvilkår under vand fastholdes, da et anlæg 1:4 vurderes at være nødvendigt for at undgå skred.</p> |
|--|--|--|

Der er på grund af ændring af støjvilkår, støjvoldsplacering og tilføjelse af part, ejer af matrikel 16c og 18c Gadsbølle By, Vissenbjerg, foretaget en fornyet partshøring. Den forløb i perioden 23. august til 2. september 2019. Der er ikke indkommet hørings svar i den forbindelse.

## 7 REGIONENS VURDERING AF SAGEN

### 7.1 Lovgrundlag

En råstoftilladelse skal jf. råstoflovens § 10, stk. 1 indeholde vilkår om virksomhedens drift og om efterbehandling af arealet med henblik på at begrænse miljømæssige gener og forebygge forurening af grundvandet og jorden.

Tilladelsen kan jf. råstoflovens § 10, stk. 2 vilkår om, at råstofferne skal oparbejdes bedst muligt i forhold til deres kvalitet eller skal anvendes til bestemte formål. Jf. råstoflovens § 10, stk. 3 kan regionsrådet fastsætte yderligere vilkår for at varetage de hensyn, der er nævnt i lovens § 3.

### 7.2 Gennemgang af hensyn og vurderinger

#### Habitatbekendtgørelsen

---

Før der meddeles tilladelse efter råstofloven, skal der ifølge habitatbekendtgørelsens § 6, stk. 1 foretages en vurdering af, om det ansøgte i sig selv, eller i forbindelse med andre planer og projekter, kan påvirke et Natura 2000-område væsentligt. I så fald skal der foretages en nærmere konsekvensvurdering af projektets virkninger på Natura 2000-området under hensyn til bevaringsmålsætningen for det pågældende område. Viser vurderingen, at projektet vil skade det internationale naturbeskyttelsesområde, kan der ikke meddeles dispensation til det ansøgte.

Der kan endvidere ikke meddeles tilladelse efter råstofloven, hvis det ansøgte kan beskadige eller ødelægge yngle- eller rasteområder i det naturlige udbredelsesområde for de dyre- og plantearter, der fremgår af habitatdirektivets bilag IV, jf. habitatbekendtgørelsens § 10.

#### *Vurdering efter § 6 i habitatbekendtgørelsen (Natura 2000-områder):*

Det nærmeste Natura 2000-område er nr. 112, Lillebælt, der ligger ca. 14 km vest for det ansøgte. Natura 2000-området har status som Ramsarområde, Fuglebeskyttelsesområde og Habitatområde. Det betyder, at regionen i medfør habitatbekendtgørelsen kun kan meddele tilladelse til råstofgravning, såfremt det ikke påvirker Natura 2000-området væsentligt, herunder at det ikke vil forringe bevaringsstatus for de arter og naturtyper, området er udpeget for.

Råstofindvindingen kan medføre påvirkning med støj, støv, vibrationer og evt. sænkning af grundvandsstanden helt lokalt omkring indvindingsområdet. Grundet den store afstand til Natura 2000-området, vurderes råstofindvindingen ikke at forårsage en væsentlig påvirkning af Natura 2000-området og de arter og naturtyper, der indgår i udpegningsgrundlaget.

Region Syddanmark vurderer, at projektet ikke i sig selv eller i forbindelse med andre planer og projekter kan påvirke Natura 2000-området væsentligt, og at der derfor ikke skal udarbejdes en nærmere konsekvensvurdering af projektets virkning på Natura 2000-området.

#### *Vurdering efter § 10 i habitatbekendtgørelsen (bilag IV-arter):*

Ved søgning i Danmarks Naturdata er der ikke inden for graveområdet eller umiddelbar nærhed konstateret forekomster af dyre- eller plantearter, som fremgår af habitatdirektivets bilag IV, og ved høring af Assens Kommune er der heller ikke fremkommet viden om tilstedeværelse af dyre- eller plantearter, som fremgår af habitatdirektivets bilag IV på eller omkring det ansøgte areal. Regionen vurderer derfor, at projektet med disse vilkår ikke vil skabe forringede levevilkår for dyre- og plantearter omfattet af habitatdirektivets bilag IV.

#### *Samlet vurdering af forholdet til habitatbekendtgørelsen:*

Det er Region Syddanmarks vurdering, at projektet ikke i sig selv, eller i forbindelse med andre planer og projekter, kan påvirke Natura 2000-området væsentligt. Det ansøgte vil ikke ødelægge eller beskadige leve- eller voksesteder for de arter, der indgår i udpegningsgrundlaget. Det ansøgte vil endvidere efter Region Syddanmarks vurdering ikke medføre beskadigelse/ødelæggelse af yngle- eller rasteområder for de dyrearter, der fremgår af habitatdirektivets bilag IV og ikke ødelægge plantearter, som er optaget i bilaget.

## Regionens vurdering af projektet i forhold til råstofplanen

---

Det ansøgte projektareal ligger inden for graveområde Gadsbølle. Der er i Råstofplan 2016 ingen konkrete forudsætninger for dette projektareal i udlægget af graveområdet.

Regionen vurderer, at indvindingen og den planlagte efterbehandling ikke er i strid med råstofplanen.

## Regionens vurdering i forhold til kommune- og lokalplan

---

Det ansøgte område er ikke omfattet af kommune- eller lokalplan. Derfor er der ingen planrestriktioner, der hindrer råstofgravning.

## Øvrige myndigheders afgørelser og forudsætninger

---

Assens Kommune har givet tilladelse til den sænkning af grundvandsstanden, der sker som følge af en råstofindvinding på 50.000 m<sup>3</sup> under grundvandsspejl samt indvinding af 1000 m<sup>3</sup> vand pr. år fra grundvandsøen til oversprinkling af anlæg og grusveje i grusgraven. For at mindske grundvandssænkningen som følge af råstofindvindingen skal etablering af grundvandssøer ske langsomt i takt med indvinding af råstoffer og gerne med længere pauser, og der må ikke bortledes vand fra graveområdet via dræn eller grøfter.



Desuden skal oppumpede vandmængde måles med vandmåler eller driftstimetæller for pumpen, og indrettes til kommunen én gang om året (senest 1. februar det efterfølgende år).

Disse vilkår er indarbejdet i Assens Kommunes vandindvindingstilladelse, se bilag 4.

Assens Kommune har givet tilladelse til etablering af ny adgang fra matrikel 1at Gadsbølle By, Vissenbjerg til Sortenkærvej. Adgangstilladelsen træder først i kraft samtidig med råstoftilladelsen, og adgangen skal nedlægges igen umiddelbart efter at indvindingen af råstoffer i grusgraven stopper. Tilladelsen skal sikre den nødvendige oversigt i tilslutningen af adgangsvejen samt sikre, at der ikke slæbes sten og grus ud på Sortenkærvej og at vejen ikke bliver kørt i stykker i overgangen mellem graveområdet og Sortenkærvej. Af hensyn til slitage af Sortenkærvej skal transport til og fra grusgraven foregå via den korteste rute til landevejen Middelfartvej mod sydvest. Disse vilkår er indarbejdet i Assens Kommunes tilladelse til vejadgang, se bilag 5.

Kommunen vil løbende følge udviklingen af vejens tilstand samt trafiksikkerhed og afvikling på strækningen og træffe trafikale foranstaltninger i henhold til aftale, hvis det findes nødvendigt.

## Regionens vurdering af projektet i forhold til grundvandsforhold

---

Det ansøgte areal ligger inden for områder med særlige drikkevandsinteresser (OSD), indenfor nitratfølsomme indvindingsområder og indenfor arealer udpeget som indsatsområde. Arealet ligger desuden i udkanten af Aarup Vandværks indvindingsopland.

Regionen har meddelt tilladelsen på baggrund af vilkår til sikring af grundvandet efter at indvindingen er afsluttet og efterbehandlet.

Det drejer sig om vilkår 68, som er stillet for at sikre, at der ikke efter endt indvinding sker forurening med nitrat fra gødsning eller forurening med sprøjtemidler.

Desuden har Region Syddanmark stillet vilkår for opbevaring af brændstof, tankning, affaldshåndtering samt håndtering af evt. oliespild, og vurderer dermed at risikoen for forurening af grundvandet er mindsket tilstrækkeligt. Der gælder et generelt forbud om, at der ikke må tilføres jord til aktive eller ikke-aktive råstofgrave, jf. § 52 i jordforureningsloven. Der er ansøgt om dispensation om tilførsel af jord.

Vilkår 66 om pesticider og gødsning er stillet jf. retningslinjerne i råstofplanen og tinglyses på ejendommen, og Region Syddanmark vurderer, at indvindingen af råstoffer, når de stillede vilkår overholdes, ikke vil påvirke grundvandet negativt hverken kvantitativt eller kvalitativt.

## Regionens vurdering i forhold til naturbeskyttelse og landskab

---

Ca. 15 meter syd for projektarealet ligger et område med de beskyttede naturområder, moser og søer, der strækker sig videre mod vest.

Vilkår 2-4 i tilladelsen til sænkning af grundvandsstanden, som følge af råstofindvinding under grundvandspejl, meddelt af Assens Kommune, sikrer beskyttelsen af de vandafhængige naturtyper.

Projektarealet er del af det nationale geologiske interesseområde ved Vissenbjerg, der er et storskala dødisområde med bakker i tre størrelser: Store dødisbakker, mellemskala dødisbakker og små vanillekransbakker og vaskebrætstrukturer. De særligt karakteristiske træk og de særligt oplevelsesrige områder knytter sig til de store bakker og deres nærmeste omgivelser. Projektområdet ligger i et område med mellemskala dødisbakker uden visuel forbindelse til de særligt karakteristiske fladbakker. Ifølge Assens Kommunes landskabskarakteranalyse ligger projektområdet i Andebølle Søbakkelandskab, der er karakteriseret af et landskab med et småbakket terræn med store terrænforskelle.

Indvindingen vil ændre i de nuværende landskabstræk. Vilkår 67 er stillet for at kunne bevare landskabskarakteren bedst muligt når aktiviteten afsluttes. Dette vurderes tilstrækkeligt for at bevare landskabstrækene.

## Regionens vurdering af de miljømæssige forhold

---

### *Støj:*

Ved fastsættelse af vilkår for støj i råstofgrave, er der praksis for at henføre beboelser i landområder tæt ved råstofgrave til områdetype 3 - *Blandet bolig- og erhvervsbebyggelse, centerområder* i Miljøstyrelsens støjvejledning. De fastsatte støjvilkår fremgår af afsnittet om driftsvilkår.

Assens Kommune har tidligere vurderet området øst for projektarealet som områdetype 5 - boligområde for åben og lav bebyggelse. Regionen har vurderet dette til at være områdetype 3 – blandet bolig- og erhvervsbebyggelse. Dette skyldes at bebyggelserne ikke har karakter af parcelhusområde, men at det bærer præg af en blanding af boliger og landbrugsejendomme. Vurderingen er blevet vendt med Assens Kommune. Regionen har indsat vilkår i tilladelsen, der tager højde for støjgener, herunder etablering af støjvolde mod berørte naboer.

Det vurderes, at Miljøstyrelsens vejledende støjgrænser kan overholdes med de fastsatte vilkår om aktiviteter og støjdæmpning. Region Syddanmark vurderer dog, at de af Miljøstyrelsen anbefalede støjgrænser ikke nødvendigvis kan overholdes for alle bebyggelsers vedkommende på alle tidspunkter i grusgravens anlægs- og efterbehandlingsfaser. Det kan i et vist omfang, ved afrømning af muld og anlæg af støjvolde og senere i forbindelse med efterbehandling og nedlæggelse af støjvolde, være nødvendigt at acceptere et højere støjniveau end de vejledende støjkrav. Dette er der stillet vilkår om.

Regionen vurderer, at dette er acceptabelt, da der er tale om en kortvarig og midlertidig periode, hvor der vil ske orientering af naboer inden arbejdet udføres. Det vurderes, at der ikke er behov for at begrænse tidsrum for grusgravens driftstider.

Regionen vurderer samlet, at der er truffet tilstrækkelige vilkår til at sikre, at de vejledende støjgrænser kan overholdes.

### *Støv:*

Regionen har fastsat vilkår til nedbringelse af evt. støvgener. Regionen vurderer, at de stillede vilkår vedrørende støv er tilstrækkelige til at sikre, at råstofindvindingen ikke medfører støvgener hos naboer omkring det ansøgte graveområde. Samtidig kan virksomhedens drift opretholdes indenfor projektarealet uden væsentligt bebyrdende tiltag.

### *Trafikbelastning:*

Adgangen til råstofgraven vil ske fra Sortenkærvej. Det er Assens Kommune, der som vejmyndighed vurderer de trafikale forhold. I Assens Kommunes tilladelse til etablering af adgangen til grusgraven er der stillet vilkår om, at transportvejen til og fra grusgraven foregår til landevejen Middelfartvej, hvilket sikrer, at indvindingen ikke medfører øget lastbiltrafik gennem Gadsbølle By.

I miljøscreeningen vurderes det, at den ændrede trafikbelastning ikke vil give væsentlige gener for nærmeste omboende i form af støj, vibrationer og rystelser eller støv.

### *Øvrige forhold:*

Vilkår 35: Af stabilitetshensyn sættes normalt et vilkår for gravning på 25 meter til grundmurede bygninger. I det konkrete tilfælde er der ikke noget, der tilsiger at denne afstand skal ændres.

## Kulturarv og andre beskyttelser

---

Der er ikke registreret fortidsminder, kulturarvsarealer, diger, beskyttede arealer og beskyttelseslinjer indenfor det ansøgte graveområde. Der ligger dog et beskyttet dige langs dele af den nordlige afgrænsning af det ansøgte graveområde. Ifølge vilkår 34 må der ikke graves nærmere skelgrænserne end på 3 meter, og diget berøres derfor ikke ved indvindingen. Der er registreret fund af et ikke fredet fortidsminde umiddelbart syd for det ansøgte graveområde samt vest og nord for området. Det nærmeste fredede fortidsminde ligger 1 km vest for det ansøgte graveområde.

Odense Bys Museer har vurderet, at da der nær råstofarealet er registreret flere lokaliteter med fund af fortidsminder, og da arealet ligger i den umiddelbare udkant af Gadsbølle, som er en landsby der er anlagt i middelalderen kan det ikke udelukkes, at lokalplanområdet rummer jordfaste fortidsminder. En arkæologisk forundersøgelse kan afklare om projektarealet rummer fortidsminder, der kræver en egentlig arkæologisk udgravning.

Regionen vurderer, at indvindingen ikke vil påvirke forhold af arkæologisk art når afstandsvilkår til skel overholdes, samt anbefalinger fra Odense Bys Museer og museumsloven følges.

## Regionens vurdering af grave- og efterbehandlingsplanen

---

Formålet med grave- og efterbehandlingsplanen er, at naboer og andre i området berøres mindst muligt, og at det åbne gravefelts påvirkning af fx den landskabelige oplevelse under indvindingen begrænses mest

muligt. Derudover er det formålet at få en optimal og hensigtsmæssig udnyttelse af råstofferne. Der er ansøgt om at have 7 ha af råstofgraven åben under indvindingen. Det svarer til hele projektarealet. Grundet projektarealets størrelse på blot 7 ha, vurderes det at en begrænsning i et åbent areal vil presse driften på plads til håndtering af materialer. Derfor accepteres et åbent areal på 7 ha.

Via graveplanen vil regionen sikre, at det begrænses mest muligt såvel arealmæssigt som tidsmæssigt. Derudover vil regionen med sine almindelige tilsyn med indvindingen være opmærksom på, om graveplanen følges, eller om der er behov for justeringer.

Grave- og efterbehandlingsplanerne er vedlagt som bilag 2 og 3. Af planerne fremgår det at indvindingen påbegyndes fra den sydlige del af arealet, hvor adgangsvejen også etableres. Mandskabsvogn og diverse oplag placeres også her. Gravningen vil fortsætte mod nord herfra, men efterbehandlingen vil foregå fra nord mod syd. Ved efterbehandlingen efterlades en sø på en mindre del af arealet, og derudover pålægges arealet muld og der udlægges græs. Skråninger efterbehandles med varierende hældninger fra 1:2 til 1:6. Søens størrelse vil være under 3 ha.

Planerne har jf. råstoflovens § 10a været i høring hos Assens Kommune, som har bemærket, at en markant bakketop vil blive gravet væk, og at der graves dybt i området og på tværs af højdekurver, hvilket vil ændre landskabet væsentligt lokalt. Assens Kommune ønsker at arealet udlægges til natur efter endt råstofindvinding og anbefaler, at der ved en efterbehandling sker en terrænbearbejdning, så der bliver en glidende overgang til eksisterende terræn, og at dette indtænkes i måden, der graves på. Desuden at der ved etablering af beplantning tages udgangspunkt i bevoksningsstrukturer i landskabet omkring, så der sker størst mulig tilpasning.

Regionen har foretaget en hensynsafvejning efter råstofloven og stillet de relevante vilkår, der sikrer, at efterbehandlingen varetager de interesser, der skal tages i henhold til råstoflovens § 3. Vilkårene er stillet jf. lovens § 10, stk. 1 nr. 1.

#### *Vilkår 65 om gennemgravning af skel:*

Dette vilkår er stillet for at sikre, at hele forekomsten udnyttes, og at der ikke efterlades en vold mellem ejendommene hvis råstoffer på naboarealerne skal indvindes, idet dette vil være en markant, landskabelig forandring. Vilkåret tinglyses på ejendommene.

## Regionens samlede vurdering

---

Region Syddanmark vurderer samlet, at det ansøgte under overholdelse af de vilkår, der er fastsat i tilladelsen kan gennemføres uden væsentlige gener eller miljømæssige konsekvenser for mennesker, natur og omgivelserne. Regionen vurderer endvidere, at indvindingen ikke er i strid med de planmæssige interesser, der gælder for området.

På den baggrund vurderer Region Syddanmark, at der kan meddeles tilladelse til erhvervmæssig råstofindvinding.

## 8 KLAGEVEJLEDNING OG UNDERRETNING

### 8.1 Klagevejledning

Region Syddanmarks afgørelse om tilladelse til råstofindvinding inkl. vurdering efter habitatbekendtgørelsen kan påklages til Miljø- og Fødevarerklagenævnet.

Klageberettigede er: Adressaten for afgørelsen, offentlige myndigheder, en berørt nationalparkfond oprettet efter lov om nationalparker, lokale foreninger og organisationer, som har en væsentlig interesse i afgørelsen, landsdækkende foreninger og organisationer, hvis hovedformål er beskyttelse af natur og miljø, landsdækkende foreninger og organisationer, som efter deres formål varetager væsentlige rekreative interesser, når afgørelsen berører sådanne interesser og enhver med individuel væsentlig interesse i afgørelsen.

Klagen til Miljø- og Fødevarerklagenævnet skal indsendes elektronisk via klageportalen, som man finder et link til på forsiden af [Nævnenes Hus](#), hvor man logger ind med f.eks. NEM-ID.

Klagen videresendes gennem klageportalen til den myndighed, der har truffet afgørelsen. En klage er indgivet, når den er tilgængelig for myndigheden i klageportalen.

For behandling af klagen skal der betales et gebyr. Privatpersoner skal betale et gebyr på 900 kr. Virksomheder og organisationer skal betale et gebyr på 1.800 kr. Gebyret betales med betalingskort i Klageportalen. Gebyret tilbagebetales, hvis klager får helt eller delvis medhold i klagen.

En evt. klage skal være tilgængelig for Region Syddanmark i klageportalen senest den 22. oktober 2019 kl. 23.59.

Ansøger får besked, hvis der klages over afgørelsen.

Tilladelsen må ikke udnyttes, før klagefristen er udløbet.

Klage i henhold til råstofloven har opsættende virkning, medmindre klagemyndigheden bestemmer andet.

Hvis afgørelsen ønskes indbragt for domstolene, skal dette jf. råstoflovens § 43 ske inden 6 måneder fra modtagelsen af dette brev.

### 8.2 Underretning om afgørelsen

De nedenfor nævnte er orienteret særskilt om afgørelsen.

## Myndigheder

---

Assens Kommune, att.: Laust Lorentzen, e-mail: [jordvand@assens.dk](mailto:jordvand@assens.dk)

Odense Bys Museer, e-mail: [museum@odense.dk](mailto:museum@odense.dk)

SKAT, [myndighed@skat.dk](mailto:myndighed@skat.dk)

Miljøstyrelsen, [mst@mst.dk](mailto:mst@mst.dk)

Naturstyrelsen, [nst@nst.dk](mailto:nst@nst.dk)

## Parter

---

Henrik Clausen (lodsejer)

Nymølle Stenindustrier A/S (ansøger)

Bent Christian Møller Christensen og Sofus Jørgen Møller Christensen

Erik Ole Munk

Henning Oluf Olsen

Martin Finderup Estad

Assens Kommune

Odense Bys Museer

Aarup Vandværk, e-mail: [jes@aarupvand.dk](mailto:jes@aarupvand.dk)

## Foreninger

---

Botaniske Forening: [nbu\\_fyn@botaniskforening.dk](mailto:nbu_fyn@botaniskforening.dk)

Danmarks Naturfredningsforening, [dn@dn.dk](mailto:dn@dn.dk)

Danmarks Naturfredningsforening, lokalafdeling assens@dn.dk

Dansk Ornitologisk Forening, [natur@dof.dk](mailto:natur@dof.dk)

Dansk Ornitologisk Forening, Fyn, [kalckar@webspeed.dk](mailto:kalckar@webspeed.dk)

Friluftsrådet, [fr@friluftsradet.dk](mailto:fr@friluftsradet.dk)

Friluftsrådet lokalkreds sydfyn, [sydfyn@friluftsradet.dk](mailto:sydfyn@friluftsradet.dk)

Med venlig hilsen

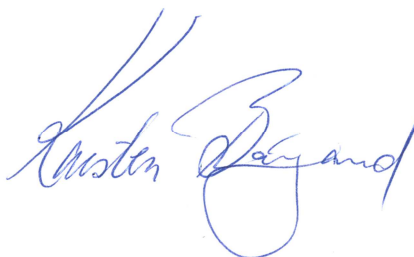

Karsten Baisgaard  
Områdechef

## 9 BILAG

Følgende bilag er vedlagt tilladelsen:

1. Oversigtskort
2. Graveplan
3. Efterbehandlingsplan
4. Assens Kommunes tilladelse efter vandforsyningsloven
5. Assens Kommunes tilladelse til etablering af vejadgang
6. Udtalelse fra Odense Bys Museer

# Bilag 1 Oversigtskort



| Signaturforklaring  |                                | Beskyttede naturtyper   |      |   |                |
|---|--------------------------------|---|------|---|----------------|
|  | Projektområde                  |  | Mose |  | Beskyttet dige |
|  | Matrikelgrænser inkl. matr.nr. |  | Sø   |  | Adgangsvej     |



## **Bilag 2 Graveplan**



Signaturforklaring

- Ansøgt areal
- Matr. grænse
- Adgangsvej
- Graveretning
- Efterbehandlingsretning
- Container, mandskabsvogn mv.
- Støj/overjordsvolde

# Vissenbjerg - Graveplan

13. august 2018/JQC

## **Bilag 3 Efterbehandlingsplan**

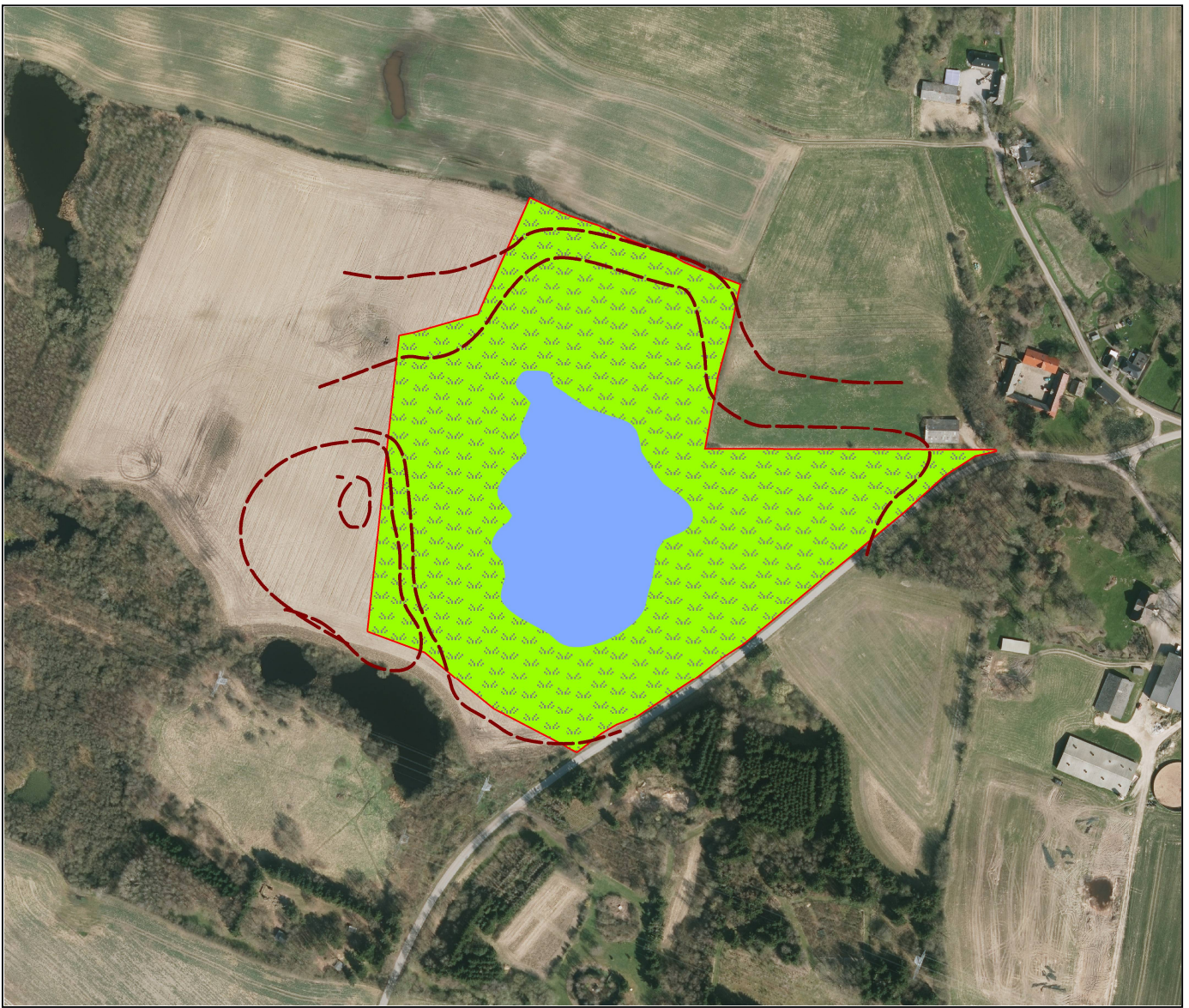

#### Signaturforklaring

-  Ansøgt areal
-  Sø
-  Lav vegetation, græs
-  Vejledende kurve

## Vissenbjerg - Efterbehandlingsplan

16. maj 2019/JQC

Alle kurver er vejledende

### Arealet efterbehandles til natur

Skråninger efterbehandles med  
varierende hældning 1:2 til 1:6

Efter endt efterbehandling pålægges  
muld og græs

## **Bilag 4 Assens Kommunes tilladelse efter vandforsyningsloven**

Nymølle Stenindustrier A/S  
Hovedgaden 539  
2640 Hedehusene  
Cvr nr.48885411  
Att. Seniorråstofgeolog Jakob Qvortrup Christensen

12. april 2019  
Sags id: 19/4792

**Tilladelse til sænkning af grundvandsstanden og indvinding af 1000 m<sup>3</sup> fra gravesøen til brug for støvdæmpning i grusgraven på Sortenkærvej 37, 5492 Vissenbjerg, matr. nr. 1at Gadsbølle By, Vissenbjerg.**

**Tilladelsen efter vandforsyningsloven gælder indtil den 1. april 2029.**

**1. Assens Kommunes afgørelse.**

Med hjemmel i vandforsyningslovens §§ 20, 21 og 26 og i overensstemmelse med Vandområdeplanen og Bekendtgørelse om fastsættelse af miljømål for vandløb, søer og kystvande, overgangsvande og grundvand, meddeler Assens Kommune hermed tilladelse til at sænke grundvandsstanden samt tilladelse til at indvinde vand til brug for støvdæmpning i grusgraven.

Tilladelsen er gældende indtil den 1. april 2029. Vilkårene for tilladelsen fremgår af afsnit 2.

**2. Vilkår og bestemmelser efter vandforsyningsloven.**

**2.1 Vilkår.**

1. Tilladelsen omfatter den sænkning af grundvandsstanden, der kommer som følge af en råstofindvinding på 50.000 m<sup>3</sup> under grundvandsspejl samt indvinding af 1000 m<sup>3</sup> vand pr. år fra grundvandssøen til oversprinkling af anlæg og grusveje i grusgraven.

Indvindingstilladelsen bortfalder:

- hvis den ikke er taget i brug inden 3 år fra tilladelsesdatoen
  - eller ikke har været i brug i tre år i træk
  - eller råstofindvindingen indstilles permanent.
2. Etablering af grundvandssøer skal ske langsomt i takt med indvinding af råstof og gerne med længere pauser.

## Miljø og Natur

3. Der må ikke bortledes vand fra graveområdet via dræn eller grøfter.
4. Den oppumpede vandmængde skal måles med vandmåler eller driftstimetæller for pumpen. Oppumpning for kalenderåret indberettes elektronisk til kommunen senest 1. februar det efterfølgende år.

### 2.2 Bestemmelser efter vandforsyningsloven.

Der gøres opmærksom på følgende bestemmelser, der er fastsat i vandforsyningsloven eller i bekendtgørelser til denne.

Bestemmelserne kan ikke påklages.

1. I medfør af vandforsyningslovens § 23 er du erstatningspligtig for skader, der forvoldes i bestående forhold ved sænkning af grundvandsstanden.
2. Overtrædelse af vilkår fastsat efter vandforsyningsloven kan straffes efter lovens § 84.

## 3 Klagevejledning efter Miljøbeskyttelsesloven

### Frist for at indgive klage

Du kan klage over afgørelsen inden for fire uger, fra afgørelsen er meddelt. Det betyder, at klagefristen udløber d. 10. maj 2019.

### Hvordan klager du?

Hvis du ønsker at klage over denne afgørelse, kan du klage til Miljø- og Fødevarerklagenævnet. Du klager via Klageportalen, som du finder et link til på forsiden af klageportalen@naevneneshus.dk. På klageportalen bliver du guidet videre til at gennemføre klagen. Klagen sendes gennem Klageportalen til den myndighed, der har truffet afgørelsen. En klage er indgivet, når den er tilgængelig for myndigheden i Klageportalen. Når du klager, skal du betale et gebyr på kr. 900 for private og kr. 1800 for erhvervsdrivende. Du betaler gebyret med betalingskort i Klageportalen.

Vejledning om hvordan du skal logge på og anvende Klageportalen, findes på Miljø- og Fødevarerklagenævnet hjemmeside. På [www.naevneneshus.dk](http://www.naevneneshus.dk) kan du finde information om, hvordan man klager via Klageportalen, bl.a. korte videovejledninger, ”spørgsmål og svar” samt telefonnummer og e-mailadresse til supportfunktionen i Miljø- og Fødevarerklagenævnet.

Miljø- og Fødevarerklagenævnet skal som udgangspunkt afvise en klage, der kommer uden om Klageportalen, hvis der ikke er særlige grunde til det. Hvis du ønsker at blive fritaget for at bruge Klageportalen, skal du sende en begrundet anmodning til den

## Miljø og Natur

myndighed, der har truffet afgørelse i sagen. Myndigheden videresender herefter anmodningen til Miljø- og Fødevareklagenævnet, som træffer afgørelse om, hvorvidt din anmodning kan imødekommes.

### Hvem kan klage?

Klageberettigede er blandt andre; adressaten for afgørelsen, enhver, som har en individuel, væsentlig interesse i sagen, lokale foreninger og organisationer, som har en væsentlig interesse i afgørelsen, samt landsdækkende foreninger og organisationer, der som hovedformål har at beskytte natur og miljø eller varetager væsentlige rekreative interesser.

Miljø- og Fødevareklagenævnet kan kræve dokumentation for foreningers og organisationers klageberettigelse.

## 4. Lovhjemmel.

Afgørelsen er truffet med hjemmel i følgende love og bekendtgørelser:

1. Lovbekendtgørelse nr. 118(Vandforsyningsloven) af 22. februar 2018 med senere ændringer.
2. Bekendtgørelse nr. 832 af 27. juni 2016 om vandindvinding og vandforsyning.
3. Bekendtgørelse nr. 833 af 27. juni 2016 om fastsættelse af miljømål for vandløb, søer, kystvande, overgangsvande og grundvand.

## 5. Sagsbehandlingen.

### 5.1 Ansøgningen.

Ved ansøgning modtaget i kommunen d. 1. marts 2019 har du ansøgt om tilladelse til at sænke grundvandsstanden ved gravning af 50.000 m<sup>3</sup> råstof under grundvandsspejl og indvinde 1.000m<sup>3</sup> vand/år fra den grundvandssø, der fremkommer.

Ved ansøgningen er der vedlagt en vurdering af gravningens påvirkning af vandspejlet i det område, der bliver til en gravesø og en vurdering af påvirkningen af grundvandsspejlet i nærtliggende naturområder.

Ved gravning af 50.000 m<sup>3</sup> råstof med en porøsitet på 0,25 og en dybde på 5 m under grundvandsspejl før gravning, kan det beregnes, at påvirkningen af vandstanden i gravesøen er 50 cm og 100 m fra søen er påvirkningen af grundvandsstanden 22 cm.

En mose 20 m fra graveområdet påvirkes med op til 40 cm sænkning



af vandstanden.

De årlige fluktuationer i den sekundære grundvandsstand vurderes til at være endnu større end påvirkningen fra gravningen.

”Det konkluderes, at råstofindvindingen under grundvandsspejl og indvinding til støvbekæmpelse ikke vil påvirke vandstanden i nærtliggende moser og søer.”

### 5.2 Kommunens vurdering.

Graveområdet er beliggende i et område med særlige drikkevandsinteresser. Den fremtidige gravesø vurderes at have et areal på ca.  $50.000 \text{ m}^3/5 \text{ m} = 10.000 \text{ m}^2$ , som er beregnet ud fra oplysningerne i ansøgningen.

Den årlige grundvandsdannelse på søarealet vurderes til at være 400 mm (nedbør – fordampning fra en fri vandoverflade) svarende til  $4000 \text{ m}^3$ .

Den årligt indvundne vandmængde til støvbegrænsning på  $1000 \text{ m}^3$  /år vurderes derfor ikke at påvirke grundvandsstanden i området væsentligt. I gravesøen alene vil der dannes  $3000 \text{ m}^3$  grundvand årligt efter oppumpning af  $1000 \text{ m}^3$ . Det kan beregnes, at påvirkningen af grundvandsspejlet ved den ønskede afgravning vil være elimineret efter  $50.000 * 0,75/3000 \text{ år} = 12,5 \text{ år}$  ved en porøsitet på 0,25.

Da afgravningen ikke udføres momentant men over en årrække, vurderes påvirkningen af de umiddelbart syd for graveområdet beliggende naturområder (moser og søer) at blive påvirket i meget begrænset omfang.

Venlig hilsen

Per Hansen  
Agronom

## Miljø og Natur

Kopi er tilsendt:

dn@dn.dk (Danmarks Naturfredningsforening, Madsnedøgade 20,  
2100 København Ø) cvr. nr. 60804214

fbr@fbr.dk (Forbrugerrådet, Fiolstræde 17, 1017 København K)  
cvr. nr. 63870528

post@sportsfiskerforbundet.dk (Danmarks Sportsfiskerforbund,  
Skyttevej 5, 7182 Bredsten) cvr nr. 37099015

mst@mst.dk (Miljøstyrelsen, Haraldsgade 53, 2100 Kbh. Ø.)  
cvr. nr. 25798376

miljoe-raastoffer@rsyd.dk (Region Syddanmark, Damhaven 12, 7100  
Vejle) cvr nr. 29190909

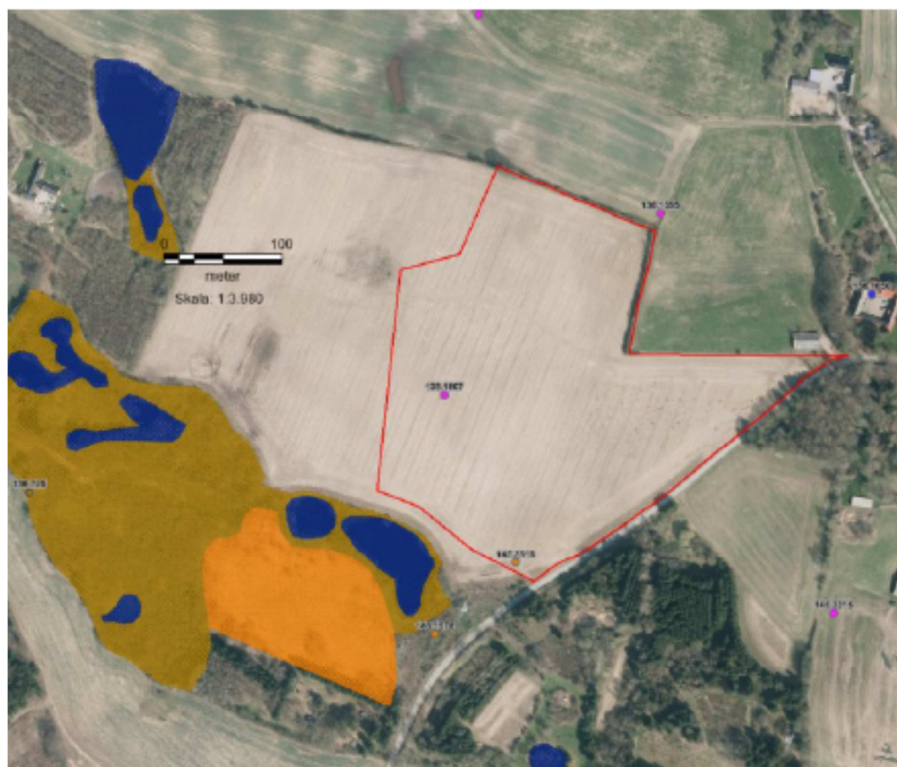

Graveområdet

## **Bilag 5 Assens Kommunes tilladelse til etablering af vejadgang**

Nymølle Stenindustrier A/S  
Hovedgaden 539  
2640 Hedehusene

**Vedr. etablering af ny adgang fra matrikel 1at Gadsbølle By, Vissenbjerg til Sortenkærvej - adgang til grusgrav.**

Vej og Trafik har den 14. august 2018 modtaget jeres ansøgning om adgangstilladelse i forbindelse med behandling af råstoftilladelse. Adgangen skal betjene en ny grusgrav fra matrikel 1at Gadsbølle By, Vissenbjerg til Sortenkærvej.

Indvindingen af grus kræver ny adgang fra matrikel 1at Gadsbølle By, Vissenbjerg, og etablering af ny adgang kræver tilladelse i henhold til Vejlovens<sup>1</sup> § 49.

**Afgørelse**

I henhold til Vejlovens § 49 gives der tilladelse til etablering af ny adgang på følgende vilkår,

- at adgangstilladelse først er gældende, når råstoftilladelsen foreligger,
- at adgangen placeres og udføres i henhold til fremsendte skitse dateret den 13. august 2018,
- at adgangen etableres med fast belægning fra Sortenkærvej og minimum 25 meter ind,
- at der udføres forstærkninger af Sortenkærvej med 80 kg/m<sup>2</sup> AB8T, 70/100 i tilslutning til vejen i fuld bredde samt 20 meter mod sydvest målt fra hjørneafskæringen,
- at transportvejen til og fra grusgraven foregår til landevejen Middelfartvej,
- at der etableres den nødvendige oversigt i tilslutningen,
- at adgangen nedlægges umiddelbart efter at indvinding af grusgravningen stopper, og at rabatten herefter reetableres,
- at alle tiltag i forbindelse med etablering af adgangen er Assens Kommune uvedkommende, samt

18. januar 2019  
Sags id: 18/21991

Vej og Trafik  
Rådhus Allé 5  
5610 Assens

Kontaktperson: jrchr  
E-mail: jrchr@assens.dk  
Dir. tlf.: 64747252

[www.assens.dk](http://www.assens.dk)

---

<sup>1</sup> Lovbekendtgørelse nr. 1520 af 27. december 2014 om offentlige veje.

at tilladelsen bortfalder, hvis den ikke er udnyttet inden den 1. juli 2019.

**Bemærkning**

Etablering af asfaltbelægning de første 25 meter fra Sortenkærvej og ind i graveområdet skal sikre, at de lastbiler, som benytter overkørslen, ikke slæber sten og grus ud på Sortenkærvej.

Kravet til belægning i tilslutningen sker på baggrund af erfaringer med at vejen bliver kørt i stykker i overgangen mellem graveområdet og den offentlige vej – især når transporter fra grusgraven igangsætter fra den nye vejtilslutning.

Transportvejen til og fra grusgraven skal foregå via den korteste rute til landevejen Middelfartvej mod sydvest af hensyn til slitage på Sortenkærvej.

Sortenkærvej, som skal benyttes til transporterne, er en mindre vej, som på nuværende tidspunkt er i god stand. Kommunen vil løbende følge udviklingen af vejens tilstand samt trafiksikkerhed og afvikling på strækningen og træffe trafikale foranstaltninger i henhold til aftale, hvis det findes nødvendigt.

Adgangen godkendes udelukkende til formålet med udvinding af grus på matriklen, og umiddelbart efter ophør af dette formål skal adgangen lukkes og rabatten reetableres.

Venlig hilsen

Jimmy R. Christensen  
Ingeniør

**Klagevejledning**

Du kan klage over denne afgørelse til Vejdirektoratet, Havnegade 27, 1058 København K.

Klagen kan indsendes via Vejdirektoratets elektroniske klageblanket på [borger.dk](http://borger.dk). Benyt linket eller gå ind på [borger.dk](http://borger.dk) – Samfund og rettigheder – Klagemuligheder – Klagemuligheder i Danmark – Klag til Vejdirektoratet over afgørelser på vejområdet.

Klagen omfatter kun retlige spørgsmål. Det vil sige Vejdirektoratet kun kan tage stilling til, om afgørelsen er lovlig, men ikke til kommunens skøn indenfor lovens rammer – undtaget ekspropriationssager, hvor Vejdirektoratet ligeledes kan tage stilling til skønnet.

Klagefristen er 4 uger fra modtagelsen af denne afgørelse og klagen skal være modtaget i Vejdirektoratet inden udløbet af denne frist.

Afgørelsen kan kun indbringes for domstolene, hvis du har udnyttet din klagemulighed.

## **Bilag 6 Udtalelse fra Odense Bys Museer**

Region Syddanmark  
Regionshuset  
Damhaven 12  
7100 Vejle  
Michael Hjort Andersen

### Vedr. råstofindvinding på matr.nr. 1at Gadsbølle By, Vissenbjerg i Assens Kommune

Kulturarvsenheden ved Odense Bys Museer kvitterer hermed for høringsmateriale i forbindelse med ansøgning om erhvervsmæssig råstofindvinding på matr.nr. 1at Gadsbølle By, Vissenbjerg i Assens Kommune

Det kan oplyses, at der ikke er registreret fortidsminder inden for det ansøgte råstofareal. Området er imidlertid beliggende i det store højfynske dødislandskab, som er et område, hvor der er mange registreringer fra især stenalder. Således er der nær råstofarealet registreret flere lokaliteter med fund fra især jægerstenalderen. Umiddelbart syd for arealet er der desuden registreret en dyssetomt.

Selve arealet er desuden beliggende i den umiddelbare udkant af Gadsbølle, som er en landsby der er anlagt i middelalderen, og der kan således være arkæologiske spor efter landsbyens ældste faser. På den baggrund kan det således ikke udelukkes, at lokalplanområdet rummer jordfaste fortidsminder. Jordfaste fortidsminder er omfattet af Museumslovens kap. 8 §27 (lov nr. 473 af 7. juni 2001).



Det ansøgte råstofareal er markeret med grønt, mens de registrerede fortidsminder ses markeret med en rød stjerne. Bemærk arealets nærhed til landsbyen Gadsbølle.

Kulturarv

Overgade 48  
DK-5000 Odense C

[www.museum.odense.dk](http://www.museum.odense.dk)

Tlf. +45 6551 4694  
Mob. +45 2037 9422  
[maera@odense.dk](mailto:maera@odense.dk)

DATO  
22. november 2018

JOURNAL NR.



For at afklare om råstofarealet rummer fortidsminder vil det være nødvendigt at foretage en arkæologisk forundersøgelse, før anlægsarbejdet iværksættes. Forundersøgelsens resultater danner grundlag for en vurdering af, om arealet umiddelbart herefter kan frigives, eller om det vil være nødvendigt yderligere at foretage en egentlig arkæologisk udgravning.

Iværksættelsen af en arkæologisk forundersøgelse vil således minimere risikoen for, at anlægsarbejdet senere må standses og udskydes efter bestemmelserne i Museumslovens §27 stk. 2. Odense Bys Museer kan på opfordring af bygherren fremsende et budget og en tidsplan over udgifter og tidsforbrug forbundet med forundersøgelsen (Museumslovens §25). For at sikre et godt samarbejde, der både tilgodeser bygherres anlægsarbejde og de arkæologiske undersøgelser, opfordres bygherre til at kontakte museet på et tidligt tidspunkt i projekteringen.

Museet står naturligvis til rådighed med supplerende oplysninger.

Oplysninger fra sagens administrative akter og korrespondancer vil ligesom det faglige udbytte indgå i nationale registre og i museets arkivsystem. Dette under hensyn til Persondataforordningen (EU, 2016/679) med ikrafttrædelse pr. 25 maj 2018.

Med venlig hilsen



**Maria Lauridsen**  
Museumsinspektør